

## TERREMOTO NUOVO CASO A NORD

### Le ultime scosse

<b>Imperia</b> Il 7 luglio, epicentro in mare a 150 km dalla costa. Avvertito anche in Francia		<b>4,7</b> RICHTER
<b>Mantova</b> Il 17 luglio, sentito a Venezia, Quarto d'Altino e Padova. Doppia scossa in serata		<b>4,7</b> RICHTER
<b>Rovigo</b> Due scosse nella serata del 17 luglio. Sentito a Milano, Modena, Bologna		<b>3,1</b> RICHTER



**Torino**  
 Alle 14,31 la terra trema per dieci secondi. Epicentro tra Cumiana e Giaveno



**4,3**  
 RICHTER

### Tutti fuori dagli uffici

Impiegati e funzionari degli uffici nella zona del Parco del Valentino in strada dopo la scossa di terremoto

# Ora trema anche il Piemonte

Dopo Pianura Padana e Liguria, forte sisma nel Torinese. Centinaia di persone in strada, nessun danno

### il caso

MARCO ACCOSSATO  
 TORINO

Lo sciami sismico che quindici giorni fa ha fatto tremare la Pianura Padana lombardo-veneta e a inizio mese si era liberato al largo di Imperia si è spostato in Piemonte. Ieri il terremoto ha raggiunto Torino e la sua provincia, facendo fuggire in strada centinaia di persone terrorizzate. Sgombrati uffici, molti si sono precipitati all'aperto anche da casa, nell'ora del dopo pranzo. Tanta paura, ma nessun danno grave.

La terra ha tremato alle 14,31, per poco più di dieci secondi, toccando magnitudo 4,3 della scala Richter. L'epicentro è stato registrato a una trentina di chilometri dal capoluogo piemontese, tra Cumiana e Giaveno: numerosi i Comuni interessati dall'onda più forte, tra le valli di Susa e Chisone. Altre scosse minori sono state registrate lungo la stessa superficie nel resto del pomeriggio, ma nessuna di queste percepita distante come la prima. La zona aveva tremato - fino a magnitudo 5,1 - già nel 1980, il 5 gennaio. Altre due scosse più forti - con epicentro sempre nella medesima area - avevano terrorizzato il Torinese nel 1914 (magnitudo 5,3) e nel 1808, (5,6). Oggi come allora, nessuna vittima. Ma l'allarme ha costretto ieri pomeriggio le ferrovie a fermare per precauzione i treni fino alle 19 sulla Torino-Pinerolo-Torre Pellice e fino alle 18 sulla Torino-Modane.

Il sisma è stato avvertito in tutto il settore alpino occidentale, dalla Valle d'Aosta al Ponente ligure. Secondo gli strumenti dell'Istituto nazionale di geofisica e vulcanologia, l'energia del terremoto in Piemonte si è sprigionata a una profondità di 25 chilometri e «rientra nella normale attività sismica della penisola italiana», sottolinea Antonio Piersanti, funzionario dell'Ingv. «Viviamo in una nazione altamente sismica e questo è un terremoto che non dovrebbe destare particolari problemi, poiché ha toccato una magnitudo modesta che in un Paese avanzato non deve provocare alcun tipo di danno». Un terremoto modesto ma profondo, «il che - prosegue Piersanti - spiega la ragione per cui è stato avvertito a

### Eventi sismici negli ultimi vent'anni

LEGENDA PROFONDITÀ

Arancione	meno di 10 km
Giallo	10-20 km
Verde	20-30 km
Celeste	30-50 km
Blu	più di 50 km

Centimetri - LA STAMPA



qualche decina di chilometri di distanza dall'epicentro». Con una magnitudo intorno a 4, ma una profondità meno elevata, le vibrazioni sarebbero state contenute in un'area più ristretta.

Si è trattato dunque di una scossa analoga a quella registrata il 17 luglio scorso tra Rovigo, Ferrara e Mantova. Protezione civile e vigili del fuoco si sono messi immediatamente all'opera. Il centralino del 115 è andato in tilt a causa del numero di chiamate: persone che cercavano soprattutto rassicurazioni. Impossibile, per molti, telefonare utilizzando i cellulari: anche in questo caso le linee sono rimaste a lungo sovraccaricate. Impazzito anche Internet, con raffiche di voci sul web.

**IL FENOMENO**  
 Nella regione salgono a cinque gli episodi dall'inizio dell'anno

**I DISAGI**  
 Le ferrovie hanno fermato i treni dal capoluogo per Pinerolo e Modane

scossa - ha compiuto una ricognizione sull'elicottero dei vigili del fuoco per verificare eventuali danni sul territorio che conta una settantina di borgate. Alcuni massi si sono staccati dalle montagne circostanti la Sacra di San Michele, monumento simbolo del Piemonte: le pietre hanno sfiorato un edificio utilizzato per il convogliamento dell'acqua potabile, mentre nel Comune di Chiusa di San Michele si è deciso di chiudere al traffico pedonale tutti i sentieri della zona. A Torino città evacuato anche il Municipio, per un'ora circa.

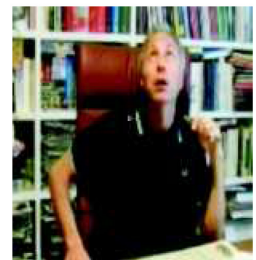

### La telecamera coglie la paura di Travaglio

E' finito subito sul web il video del giornalista Marco Travaglio che durante la registrazione della sua rubrica sente la terra tremare, si guarda attorno, si alza e se ne va

### Le voci sul web

Al nido i bambini dormivano tranquilli e non se ne sono accorti. Poi li abbiamo portati in giardino

Tata Lucia

Il letto tremava. Ho tranquillizzato mia figlia, ma dentro di me pensavo all'Abruzzo

Sergio

Penso alle peggiori catastrofi, ai figli che sono fuori casa. Dieci secondi e tutto finisce, torni a respirare

Denis

Testimonianze e immagini su [www.lastampa.it](http://www.lastampa.it)